

SECRETARÍA EJECUTIVA DE
DESARROLLO INSTITUCIONAL (SEDI)



UNAH
UNIVERSIDAD NACIONAL
AUTÓNOMA DE HONDURAS

DIRECCIÓN DE ESTADÍSTICAS

ANUARIO ESTADÍSTICO N° 54 | AÑO 2024



Ciudad Universitaria

CIUDAD UNIVERSITARIA "JOSÉ TRINIDAD REYES"

La Dirección de Estadísticas de la Secretaría Ejecutiva de Desarrollo Institucional (SEDI) de la Universidad Nacional Autónoma de Honduras (UNAH) es la unidad técnica encargada de recopilar, procesar, analizar y publicar la información estadística correspondiente a la labor institucional, con el fin de proporcionar información válida y confiable para apoyar la planeación, seguimiento, evaluación, toma de decisiones y el conocimiento de la comunidad universitaria y la sociedad hondureña.

Ubicación: Ciudad Universitaria, Edificio Alma Máter, piso 12
Tel: (504) 2216-6100, ext. 110310 / 110311 / 110312 / 110313 / 110314
Página Web: www.estadistica.unah.edu.hn

Autoridades universitarias

Odir Aarón Fernández Flores

Rector

Lourdes Murcia

Vicerrectora Académica

Eduardo Gross

Secretario Ejecutivo de
Administración y Finanzas

Javier López

Vicerrector de Relaciones
Internacionales

Carlos Sánchez

Secretaria Ejecutiva de Desarrollo
de Personal

Mario Contreras

Vicerrector de Orientación y
Asuntos Estudiantiles

René Girón

Secretaria Ejecutiva de
Administración de Proyectos de
Infraestructura

José Ávila

Secretaria General

Gloria Moya

Tesorera General

Oziel Aarón Fernández Herrera

Secretario Ejecutivo de Desarrollo Institucional

Dirección de Estadísticas

Especialistas Estadísticos

Mirna Hernández

Gabriela López

Marlon Mairena

Dina Reyes

Presentación

La Secretaría Ejecutiva de Desarrollo Institucional de la Universidad Nacional Autónoma de Honduras, por medio de la Dirección de Estadísticas, presenta al público general el ANUARIO ESTADÍSTICO No. 54 de la UNAH, correspondiente al año 2024.

Este anuario estadístico contiene información de las principales variables administrativas y académicas de la labor institucional, como ser: oferta educativa, matrícula, graduados, recurso humano, finanzas, sistema bibliotecario y programas de desarrollo estudiantil; producto de los datos recolectados de todas las unidades correspondientes de la institución.

El propósito es dar a conocer algunos datos principales de la labor institucional para que sirvan de consulta a la comunidad universitaria (autoridades, docentes, personal administrativo y estudiantes), entes estatales, organizaciones internacionales, investigadores y público en general. A la vez, este es un aporte para la rendición de cuentas y transparencia sobre la gestión universitaria.

Agradecemos a las autoridades universitarias y personal administrativo que de una u otra forma hicieron posible la elaboración y publicación de este documento, contribuyendo de esta manera al mejoramiento de la planeación, control, seguimiento, evaluación, toma de decisiones y al conocimiento de la comunidad universitaria y la sociedad hondureña.

Oziel Aarón Fernández Herrera

Secretario Ejecutivo de Desarrollo Institucional

Siglas

CU: Ciudad Universitaria

SEDI: Secretaría Ejecutiva de Desarrollo Institucional

SED: Sistema de Educación a Distancia

UNAH: Universidad Nacional Autónoma de Honduras

ITS Tela: Instituto Tecnológico Superior de Tela

Contenido

1. Oferta educativa	11
2. Matrícula	13
2.1. Matrícula de las carreras de grado en los tres períodos académicos del 2024	13
2.2. Matrícula anual de la UNAH en el 2024	16
3. Graduados	25
4. Recursos humanos	32
5. Finanzas	35
6. Sistema bibliotecario	36
7. Programas de Desarrollo Estudiantil	37
8. Glosario	39
9. Bibliografía	47
Anexos	47

Índice de tablas

Tabla 1. Matrícula de las carreras de grado de la UNAH en los tres períodos académicos del año 2024 según diferentes desagregaciones	14
Tabla 2. Matrícula de los Campus de Educación a Distancia de la UNAH en el año 2024	18
Tabla 3. Matrícula de los Telecentros de la UNAH en el año 2024	19
Tabla 4. Porcentaje de carreras de la UNAH según rangos de matrícula en el 2024	22

Tabla 5. Carreras de grado de la UNAH con la mayor matrícula en el año 2024	22
Tabla 6. Carreras de grado de la UNAH con la menor matrícula en año 2024	23
Tabla 7. Carreras de posgrado de la UNAH con la mayor matrícula en el año 2024	24
Tabla 8. Carreras de posgrado de la UNAH con la menor matrícula en el año 2024.	24
Tabla 9. Graduados de la modalidad UNAH Educación a distancia en al año 2024.	26
Tabla 10. Graduados de la UNAH del año 2024 por Facultades según sexo	27
Tabla 11. Carreras de grado y posgrado de la UNAH con la mayor cantidad de graduados en año 2024	30
Tabla 12. Carreras de grado y posgrado de la UNAH con la menor cantidad de graduados en año 2024	31
Tabla 13. Docentes de la UNAH en el año 2024 por Campus universitarios.	32
Tabla 14. Personal administrativo de la UNAH en el año 2024 por Campus según Sexo.....	33
Tabla 15. Personal de servicio de la UNAH en el año 2024 por Campus según Sexo.....	34
Tabla 16. Ingresos y egresos de la UNAH en el período 2020 – 2024 (en Lempiras)	35
Tabla 17. Relación presupuesto ejecutado por alumno en la UNAH en el período 2020 – 2024.....	36
Tabla 18. Servicios prestados por el Sistema Bibliotecario de la UNAH en el año 2024 por tipos de servicio y material	37
Tabla 19. Atención a estudiantes en los Programas de Desarrollo Estudiantil de la UNAH en el año 2024	38

Índice de gráficos

Gráfico 1. Oferta educativa de la UNAH en el año 2024 según facultades	12
Gráfico 2. Oferta educativa de la UNAH en el año 2024 según áreas del conocimiento.....	12
Gráfico 3. Oferta educativa de la UNAH en el año 2024 según Centros Universitarios.....	13
Gráfico 4. Matrícula de la UNAH en el año 2024 según facultades.....	20
Gráfico 5. Matrícula de la UNAH en el año 2024 según áreas del conocimiento	20
Gráfico 6. Distribución de la matrícula de las carreras de la UNAH en el año 2024	21
Gráfico 7. Graduados de la UNAH del año 2024 según Facultades	27
Gráfico 8. Graduados de la UNAH en el año 2024 según áreas de conocimiento	28
Gráfico 9. Distribución de los graduados de las carreras de grado y posgrado de la UNAH en el año 2024	28
Gráfico 10. Carreras de grado y posgrado de la UNAH en el año 2024 según rangos de graduados	29

Índice de ilustraciones

Ilustración 1. Matrícula de las carreras de la modalidad presencial de la UNAH en el año 2024 según centros universitarios	18
Ilustración 2 . Graduados de la modalidad presencial de la UNAH en el año 2024 según centros Universitarios	25

Introducción

La Universidad Nacional Autónoma de Honduras (UNAH), según la Constitución de la República de Honduras, en su Artículo 160, es una institución autónoma del Estado, con personalidad jurídica, que goza de la exclusividad de organizar, dirigir y desarrollar la educación superior y profesional del país.

Su primer antecedente se sitúa el 14 de diciembre de 1845 cuando se funda la “Sociedad del Genio Emprendedor y del Buen Gusto”. Dicha sociedad, que era de carácter privado, pasó a ser parte del gobierno del país desde el 10 de marzo de 1846 bajo el nombre de “Academia Literaria de Tegucigalpa” y fue dirigida por el sacerdote José Trinidad Reyes. Siendo presidente del país el doctor Juan Lindo, el 19 de septiembre de 1847 se transformó de Academia a Universidad del Estado. El 15 de octubre de 1957, la Universidad Nacional conquistó la autonomía en virtud del decreto No. 170, emitido por la Junta Militar de Gobierno (Universidad Nacional Autónoma de Honduras, 2014).

Para el año 2024 la UNAH cumplió 177 años de servicio, a lo largo de este período, se ha ido expandiendo su cobertura a nivel nacional, considerando varias modalidades de estudio y abriendo nuevos centros universitarios. Este año se ofrecieron dos modalidades de estudio: presencial y a distancia; y dentro de esta última se incluye semipresencial y virtual.

En cuanto a su estructura física, la UNAH cuenta con una sede central ubicada en la Ciudad de Tegucigalpa, Departamento de Francisco Morazán (llamada “Ciudad Universitaria”) y ocho Campus Regionales:

- UNAH Campus Cortés, ubicado en la Ciudad de San Pedro Sula, Departamento de Cortés.
- UNAH Campus Atlántida, ubicado en la Ciudad de La Ceiba, Departamento de Atlántida.
- UNAH Campus Copán, ubicado en la Ciudad de Santa Rosa de Copán, Departamento de Copán.

- UNAH Campus Comayagua, ubicado en la Ciudad de Comayagua, Departamento de Comayagua.
- UNAH Campus Choluteca, ubicado en la Ciudad de Choluteca, Departamento de Choluteca.
- UNAH Campus Olancho, ubicado en la Ciudad de Juticalpa, Departamento de Olancho.
- UNAH Campus Yoro, ubicado en la Ciudad de Olanchito, Departamento de Yoro.
- UNAH Campus El Paraíso, ubicado en la Ciudad de Danlí, Departamento de el Paraíso.
- UNAH Instituto Tecnológico Superior de Tela (ITST), ubicado en el Municipio de Tela, Departamento de Atlántida.

Estos centros universitarios, en su mayoría, se prestan para la modalidad presencial. En la modalidad a distancia de tipo semipresencial, el Sistema de Educación a Distancia (SED) cuenta con ocho Centros de Educación a Distancia, algunos funcionan en los centros universitarios y algunos en otro tipo de instalaciones. Están ubicados en las ciudades de: Choluteca, Juticalpa, Siguatepeque, El Progreso, El Paraíso, Tegucigalpa, La Entrada y Tocoa.

Para la modalidad a distancia de tipo virtual, se cuenta con cinco Telecentros Universitarios, creados para que los estudiantes tengan acceso a tecnologías educativas gratuitas, a través de las cuales pueden cursar asignaturas y carreras en línea; estos son los de Cortés, Choloma, Gracias, Ocotepeque y Roatán.

En cuanto a la organización de las carreras, estas se agrupan en 10 facultades:

- Facultad de Humanidades y Artes
- Facultad de Ciencias Sociales
- Facultad de Ciencias
- Facultad de Ciencias Económicas
- Facultad de Ciencias Jurídicas
- Facultad de Ciencias Médicas
- Facultad de Ciencias Químicas y Farmacia
- Facultad de Ingeniería
- Facultad de Odontología

- Facultad de Ciencias Espaciales

Existen algunas carreras que pertenecen al área de Ciencias Agrícolas y Ambientales, pero actualmente no se ha creado la facultad correspondiente, por lo cual, al referirse a ellas, se dice: "carreras no adscritas a una facultad", estas funcionan siendo coordinadas por las direcciones de cada centro regional.

Habiendo contextualizado la UNAH, a continuación, se presentan los datos estadísticos y algunos análisis sobre oferta educativa, matrícula, graduados, recurso humano, finanzas, sistema bibliotecario y programas de desarrollo estudiantil.

1.Oferta educativa

La Universidad Nacional Autónoma de Honduras (UNAH) ofreció en el año 2024, 131 oportunidades de estudio en el nivel de educación superior. La cantidad de carreras ofertadas, según el nivel académico, se distribuyó de la siguiente manera: 67 (51%) carreras de grado y 64 (49%) carreras de posgrado. En las carreras de grado se ofertan 14 (11%) carreras de Técnico Universitario, 53 (40%) de Licenciatura. La oferta de los posgrados según el grado académico fue de 6 Sub-especialidades, 18 Especialidades, 38 Maestrías y 2 Doctorados (para ver detalles de la oferta educativa ver el Anexo 1).

Al organizar la oferta educativa según facultades (ver gráfico 1), destacó en primer lugar la Facultad de Ciencias Médicas con 35 carreras, en segundo lugar, la Facultad de Ciencias Económicas con 22 y en tercer lugar la Facultad de Ciencias Sociales con 18. En el otro extremo, la facultad con menos carreras ofertadas y que por ende se ubicó en la última posición, que es la número 11, fue la Facultad de Odontología que ofertó 1 carrera. Antes de ésta, en la posición 10, estuvo la Facultad de Ciencias Químicas y Farmacia con 2 carreras y en la posición 9 las Facultades de Ciencias Espaciales y Ciencias Jurídicas con 5 carreras cada una.

Gráfico 1. Oferta educativa de la UNAH en el año 2024 según facultades

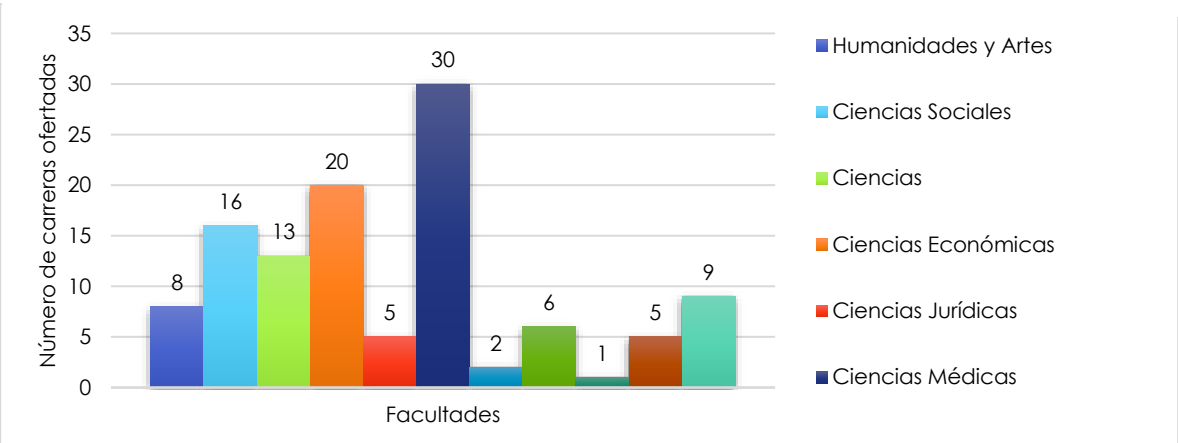

Fuente: Elaborado por la Dirección de Estadísticas-SEDI con datos de la Dirección Académica de Formación Tecnológica, Dirección de Docencia y Dirección del Sistema de Estudios de Posgrado.

Otra forma de organización es por áreas del conocimiento (ver gráfico 2). En estas destacó con la mayor oferta, “Biológicas y de la Salud” con 43 carreras que equivalen al 33% y “Ciencias Sociales” con 34 carreras que equivalen al 26%. El área con menos oferta fue la “Agropecuaria-forestal” con 10 carreras (8%).

Gráfico 2. Oferta educativa de la UNAH en el año 2024 según áreas del conocimiento

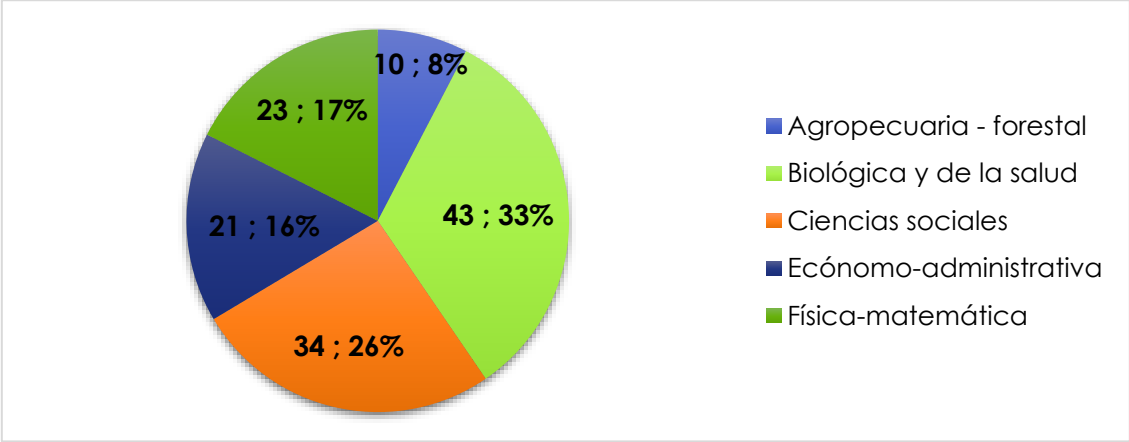

Fuente: Elaborado por la Dirección de Estadísticas-SEDI con datos de la Dirección Académica de Formación Tecnológica, Dirección de Docencia y Dirección del Sistema de Estudios de Posgrado.

La UNAH distribuye la oferta académica entre sus campus universitarios. Para ilustrar esta distribución, se presenta el gráfico 3. Como la sede central es

Ciudad Universitaria, ofrece la mayor cantidad de carreras, 116 de las 131 carreras disponibles en la UNAH para este año, superando por mucho a todos los demás. El segundo centro con mayor tamaño en la UNAH es el de Campus Cortés que aun siendo el segundo, está muy por debajo de Ciudad Universitaria, pues ofreció 33 carreras. El resto de campus universitarios tuvieron una oferta mucho menor, estos mantuvieron una oferta similar entre ellos, que se puede reunir en 2 grupos, 7 ofrecieron de 5 a 12 carreras y 4 ofrecieron de 2 a 4 carreras.

Gráfico 3. Oferta educativa de la UNAH en el año 2024 según Centros Universitarios.

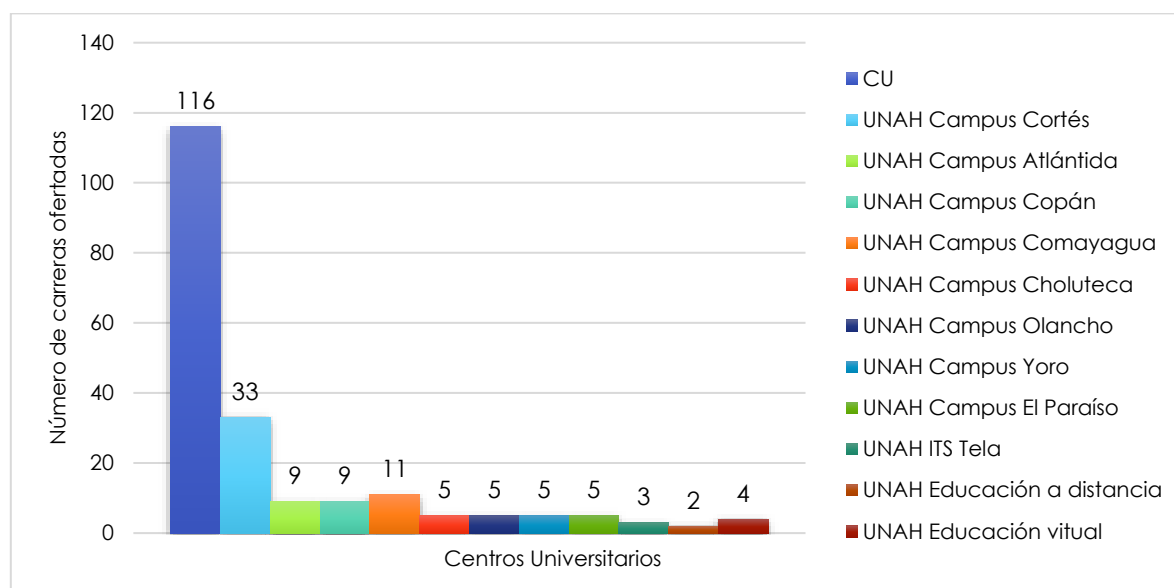

Fuente: Elaborado por la Dirección de Estadísticas-SEDI con datos de la Dirección Académica de Formación Tecnológica, Dirección de Docencia y Dirección del Sistema de Estudios de Posgrado.

2. Matrícula

2.1 Matrícula de las carreras de grado en los tres períodos académicos del 2024

En la UNAH, en el 2024 se llevaron a cabo tres períodos académicos. Con el propósito de resumir y tener un panorama rápido de la matrícula de los mismos, según diferentes desagregaciones, se presenta la tabla 1.

Tabla 1. Matrícula de las carreras de grado de la UNAH en los tres períodos académicos del año 2024 según diferentes desagregaciones

Desagregación	Período académico					
	Primero		Segundo		Tercero	
	Cantidad	%	Cantidad	%	Cantidad	%
Total	64,214	100.0	58,618	100.0	56,401	100.0
Tipo de ingreso						
Primer ingreso	6,485	10.1	348	0.59	6,528	11.57
Reingreso	57,729	89.9	58,270	99.41	49,873	88.43
Sexo						
Hombres	27,412	42.69	25,144	42.9	24,470	43.39
Mujeres	36,802	57.31	33,474	57.1	31,931	56.61
Grado académico						
Técnico Universitario	1,692	2.63	1,458	2.49	1,622	2.88
Licenciatura	62,522	97.37	57,160	97.51	54,779	97.12
Modalidad de estudio						
Presencial	60,046	93.51	54,809	93.51	52,356	92.83
Distancia	4,168	6.49	3,809	6.49	4,045	7.17
- Semipresencial	3,314	79.51	2,973	78.05	3,166	78.27
- Virtual	854	20.49	836	21.95	879	21.73
Campus universitarios (Modalidad presencial)						
Ciudad Universitaria	40,437	67.35	36,814	67.17	34,960	66.77
Cortes	12,679	21.12	11,684	21.32	11,104	21.21
Atlántida	1,154	1.92	1,028	1.88	874	1.67
Copán	813	1.35	731	1.33	746	1.42
Comayagua	1,927	3.21	1,763	3.22	1,829	3.49
Choluteca	1,082	1.80	996	1.82	1,035	1.98

Tabla 1. Matrícula de las carreras de grado de la UNAH en los tres períodos académicos del año 2024 según diferentes desagregaciones (continuación)

Desagregación	Período académico					
	Primero		Segundo		Tercero	
	Cantidad	%	Cantidad	%	Cantidad	%
Olancho	781	1.30	684	1.24	665	1.27
Yoro	229	0.38	210	0.38	228	0.44

EL Paraíso	840	1.40	803	1.47	792	1.52
Instituto Tecnológico Superior de Tela	104	0.17	96	0.17	123	0.23
Educación a Distancia (Modalidad Semipresencial)						
Choluteca	465	14.03	423	14.23	432	13.64
Juticalpa	443	13.37	391	13.15	432	13.64
Siguatepeque	456	13.76	402	13.52	430	13.58
El Progreso	382	11.53	350	11.77	369	11.66
El Paraíso	325	9.81	288	9.69	306	9.67
Tegucigalpa	559	16.87	496	16.68	509	16.08
La Entrada Copan	266	8.02	246	8.27	263	8.31
Tocoa	418	12.61	377	12.69	425	13.42
UNAH Educación Virtual						
Puerto Cortés	236	27.63	206	24.64	225	25.60
Choloma	373	43.68	381	45.57	367	41.75
Gracias	72	8.43	88	10.53	95	10.81
Roatán	45	5.27	52	6.23	55	6.25
Ocotepeque	111	13.0	92	11.0	117	13.31
Márcala	17	1.99	17	2.03	20	2.28
Facultades						
Humanidades y Artes	6,634	10.33	6,265	10.69	6,201	10.99
Ciencias Sociales	5,248	8.17	4,781	8.16	4,987	8.84
Ciencias	3,301	5.14	3,040	5.19	3,252	5.77
Ciencias Económicas	27,196	42.35	25,147	42.90	26,237	46.52
Ciencias Jurídicas	3,591	5.59	3,325	5.67	3,203	5.68
Ciencias Médicas	6,509	10.14	5,314	9.06	2,359	4.18
Ciencias Químicas y Farmacia	1,364	2.14	1,263	2.15	1,324	2.35
Ingeniería	6,533	10.17	6,092	10.39	6,008	10.65
Odontología	1,290	2.01	1,041	1.78	369	0.65

Tabla 1. Matrícula de las carreras de grado de la UNAH en los tres períodos académicos del año 2024 según diferentes desagregaciones (continuación)

Desagregación	Período académico					
	Primero		Segundo		Tercero	
	Cantidad	%	Cantidad	%	Cantidad	%
Ciencias Espaciales	388	0.60	376	0.64	415	0.74
Carreras no adscritas a alguna facultad	2,160	3.36	1,974	3.37	2,046	3.63

Media de la matrícula de las carreras de grado	944.32		862.03		817.41	
Cantidad de carreras de grado de la UNAH según rangos de matrícula						
Igual o menor a 1,000	46	67.65	46	67.65	50	72.46
1,001 – 2,000	11	16.17	11	16.17	10	14.50
2,001 – 3,000	6	8.82	6	8.82	4	5.80
3,001 – 4,000	2	2.94	4	5.89	3	4.35
4,001 – 5,000	3	4.42	1	1.47	2	2.89

Fuente: Elaborado por la Dirección de Estadísticas-SEDI con datos de la Dirección de Ingreso, Permanencia y Promoción.

La tabla 1 presenta la información más importante sobre la matrícula y al revisarla se puede conocer ampliamente la misma. En la cantidad de matrícula total de los tres períodos académicos, del primero al segundo hubo una disminución de 8.71%, igual comportamiento se observó del segundo al tercero donde hubo una disminución 3.78%. La descripción anterior permite tener un panorama general de las desagregaciones y del comportamiento similar entre períodos.

2.2 Matrícula anual de la UNAH en el 2024

En las instituciones de educación superior de Honduras y en muchos países del mundo, de forma general en todas las carreras no existe un ciclo académico que dure todo el año (en la UNAH existen tres períodos académicos en cada año), pero es necesario contar con un dato que refleje la matrícula anual considerando que es un lapso de tiempo estándar para conocer el desempeño institucional; dicho dato es solicitado por diferentes instituciones para fines informativos y para cumplir con la transparencia y rendición de cuentas y, como insumo para mostrar un panorama de la educación superior a nivel nacional e internacional. Para este propósito, la Dirección de Estadísticas define la matrícula anual como el número de estudiantes a los que se les prestó el servicio durante el año y 17 se calcula¹ sumando el total de estudiantes que se matricularon en al menos un periodo académico durante el año.

La matrícula de las carreras de la UNAH (grado y posgrado) en el año 2024 fue de 80,934. A continuación, se presenta con diferentes desagregaciones. Según tipo de ingreso, se registraron 13,361 (16.51%) estudiantes de primer ingreso y 67,573 (83.49%) estudiantes de reingreso.

Según el sexo, hubo 34,917 (43.14%) hombres y 46,017 (56.86%) mujeres. Se matricularon más mujeres que hombres, superando a éstos por una cantidad de 11,100 estudiantes, que equivale a 13.71% más. Según el nivel académico hubo 79,600 (98.35%) estudiantes de grado y 1,334 (1.65%) de posgrado; de forma detallada para grado, hubo 2,313 (3.0%) estudiantes de Técnico Universitario y 77,287 (97.0%) estudiantes de Licenciatura; de igual forma para Posgrado, hubo 809 (60.6%) de Maestría, 450 (33.7%) de Especialidad, 12 de Subespecialidad (1.0%) y 63 (4.7%) de Doctorado.

Según la modalidad de estudio, se registraron 75,615 (93.4%) estudiantes en la modalidad presencial y 5,319 (6.6%) en la modalidad a distancia. Esta última, se divide en semipresencial y virtual, para las que hubo 4,152 (78.1%) y 1,167 (21.9%) estudiantes respectivamente. Las carreras de la modalidad presencial distribuyen su matrícula en el país según los centros universitarios, para ilustrar estos datos, a continuación, se presenta la ilustración 1.

¹ El procedimiento para este cálculo se hace utilizando las bases de datos de la matrícula de los tres períodos académicos en el año, que son proporcionadas por la Dirección de Ingreso, Permanencia y Promoción, estas bases se comparan y se contabiliza solo una vez cada estudiante, con la excepción de los que estudian dos carreras que se contabilizan dos veces.

Ilustración 1. Matrícula de las carreras de la modalidad presencial de la UNAH en el año 2024 según centros universitarios



Fuente: Elaborado por la Dirección de Estadísticas-SEDI con datos de la Dirección de Ingreso, Permanencia y Promoción.

En la ilustración1. se observa como el centro universitario con mayor matrícula fue Ciudad Universitaria, que registró el 61.5% de alumnos, lo cual equivale a más de la mitad. En segundo lugar, estuvo UNAH Campus Cortes con el 19.7% de alumnos. Estos dos centros que son los más grandes acumularon el 81.2% de la matrícula total presencial y superaron por mucho a todos los demás. El centro con menor matrícula fue el ITS Tela con el 0.2% de los estudiantes. Para la modalidad a distancia, en su tipo semipresencial, se presenta la matrícula de los Campus de Educación a Distancia en la tabla 2.

Tabla 2. Matrícula de los Campus de Educación a Distancia de la UNAH en el año 2024

Campus de Educación a Distancia	Cantidad de Matriculados	Porcentaje
Choluteca	571	13.8
Juticalpa	547	13.2
Siguatepeque	564	13.6
El Progreso	488	11.7
El Paraíso	396	9.5
Tegucigalpa	694	16.7
La Entrada Copán	335	8.1
Tocoa	557	13.4
Total	4152	100.0

Fuente: Elaborado por la Dirección de Estadísticas-SEDI con datos de la Dirección de Ingreso, Permanencia y Promoción.

El Campus de Educación a Distancia con mayor matrícula fue el de Tegucigalpa con 694 (16.7%), le siguieron Choloteca con 571 (13.8%) y Siguatepeque con 564 (13.6%). Los Campus de Educación a Distancia con menor matrícula fueron La Entrada Copán con 335 (8.1%) y El Paraíso con 396 (9.5%). Para la modalidad a distancia de tipo virtual se presenta la matrícula en la tabla 3

Tabla 3. Matrícula de los Telecentros de la UNAH en el año 2024

Campus de Educación Virtual	Cantidad de Matriculados	Porcentaje
Puerto Cortes	315	27.0
Choloma	482	41.3
Gracias	122	10.5
Roatán	70	6.0
Ocotepeque	148	12.7
Márcala	30	2.5
Total	1167	100.0

Fuente: Elaborado por la Dirección de Estadísticas-SEDI con datos de la Dirección de Ingreso, Permanencia y Promoción.

Los Campus de Educación Virtual tuvieron una cantidad cercana de matrícula entre sí, el de mayor matrícula fue el de Choloma con 482 (41.3%) y el de menor matrícula fue Márcala con 30 (2.5%).

Otra agrupación para los datos de la matrícula, son las facultades (ver gráfico 4), de las cuales, la que tuvo mayor cantidad de alumnos fue Ciencias Económicas con 35,136 (43.4%), seguida por Humanidades y Artes con 8,646 (10.7%) y Ciencias Médicas con 7,861 (9.7%).

Aquí destacó Ciencias Económicas en el primer lugar, superando a Humanidades y Artes, en el segundo lugar en 26,490 estudiantes, lo cual es una cantidad considerable que equivale a 33% de la matrícula. Por el otro lado, las facultades con menor matrícula fueron Ciencias Espaciales con 553 (0.7%), Odontología con 1,470 (1.8%) y Ciencias Químicas y Farmacia con 1,727 (2.1%).

Gráfico 4. Matrícula de la UNAH en el año 2024 según facultades

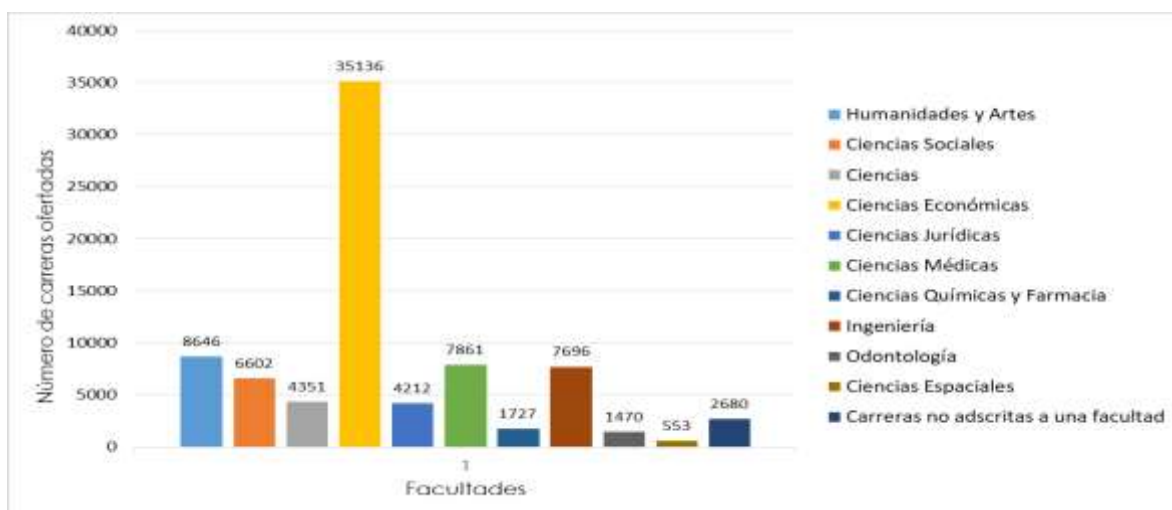

Fuente: Elaborado por la Dirección de Estadísticas-SEDI con datos de la Dirección de Ingreso, Permanencia y Promoción

Una última agrupación, es por áreas del conocimiento (ver gráfico 5). En estas destacó con la mayor matrícula, “Ecónomo-Administrativa” con 33,192 alumnos que equivalen al 41%; y con la menor matrícula, “Agropecuaria Forestal” con 4,624 alumnos que equivalen al 6%.

Gráfico 5. Matrícula de la UNAH en el año 2024 según áreas del conocimiento

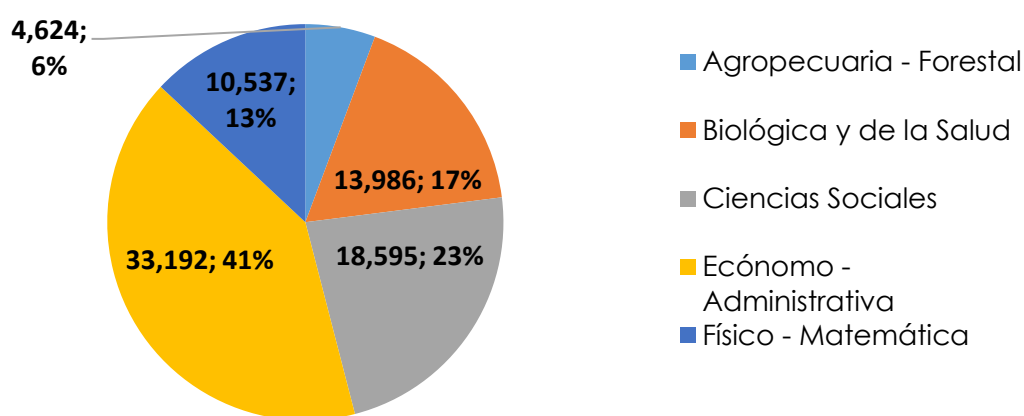

Fuente: Elaborado por la Dirección de Estadísticas-SEDI con datos de la Dirección de Ingreso, Permanencia y Promoción.

Al hacer un análisis de la matrícula de todas las carreras, se obtuvo una media de 637; estas carreras, en promedio se desvían de la media en 1,192.04 (Desviación estándar), por ello, lo normal es que la matrícula de las

carreras se encuentre entre 1 y 1,829 alumnos. En el gráfico 6 se puede observar como la mayoría de carreras se encuentran en este rango y son cercanas a la media (Curtosis = 6.768), con una mayor presencia de valores menores a la misma; también se observa como hay varias carreras que tienen una matrícula mayor, yendo más allá de lo normal, siendo los casos más atípicos y con la mayor matrícula las Licenciaturas en Informática Administrativa, Contaduría Pública y Administración y Generación de Empresas con 5,883, 5,531 y 5,001 estudiantes respectivamente.

Gráfico 6. Distribución de la matrícula de las carreras de la UNAH en el año 2024

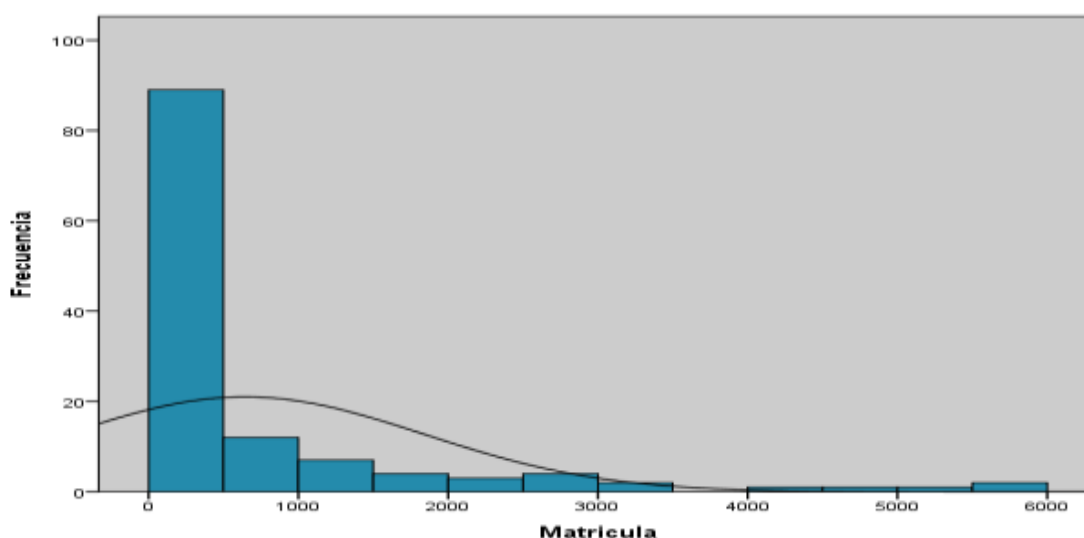

Fuente: Elaborado por la Dirección de Estadísticas-SEDI con datos de la Dirección de Ingreso, Permanencia y Promoción.

Al separar el análisis según nivel académico, la media de la matrícula de las carreras de grado fue 1,137 con una desviación estándar de 1,424 y la media de las carreras de posgrado fue 23.4 con una desviación estándar de 24.9 Aunque las cantidades varían porque en las carreras de grado se matriculan más estudiantes que en posgrado, el comportamiento de los 57 datos es el mismo en los dos niveles académicos, pues la matrícula de la mayoría de carreras son cercanas a la media, con una mayor presencia de valores menores a la misma; al igual que hay varias carreras que tienen una matrícula mayor y hay una que presenta valores atípicos.

Siguiendo la misma línea, en la tabla 4 se puede observar la matrícula de las carreras de la UNAH según rangos y en esta destaca que el 80.3% de las

carreras tuvo una matrícula menor o igual a 1,000 y el 8.7% tuvo una matrícula de 1,001 a 2,000. Considerando la desviación estándar (1,192.04) y el rango normal de alumnos por carrera (1 a 1,829), se puede decir que el 89% de las carreras posee una matrícula considerada como lo común en las carreras de la UNAH.

Tabla 4. Porcentaje de carreras de la UNAH según rangos de matrícula en el 2024

Rangos de matrícula	Cantidad de carreras	Porcentaje de carreras
<= 1000	102	80.3
1001 - 2000	11	8.7
2001 - 3000	7	5.5
3001 - 4000	2	1.6
4001 - 5000	2	1.6
5001 - 6000	3	2.3
6001 - 7000		
7001 - 8000		
9001+		
Total	127	100.0

Fuente: Elaborado por la Dirección de Estadísticas-SEDI con datos de la Dirección de Ingreso, Permanencia y Promoción.

Esta variación que se ha explicado, también se puede notar en las diferencias entre las carreras con mayor y menor matrícula. Para ilustrar esta situación, estas se presentan por separado según el nivel académico de grado y el de posgrado, en las tablas 5, 6, 7 y 8.

Tabla 5. Carreras de grado de la UNAH con la mayor matrícula en el año 2024

Posición	Carrera	Matrícula	Porcentaje
1	Informática Administrativa	5,883	7.4
2	Contaduría Pública y Finanzas	5,531	6.9
3	Administración y Generación de Empresas	5,001	6.3
4	Pedagogía y Ciencias de la Educación	4,997	6.3
5	Derecho	4,078	5.1
6	Mercadotecnia	3,312	4.2
7	Administración Aduanera	3,041	3.8
8	Medicina y Cirugía	2,926	3.7

9	Enfermería	2,900	3.6
10	Comercio Internacional	2,783	3.5

Fuente: Elaborado por la Dirección de Estadísticas-SEDI con datos de la Dirección de Ingreso, Permanencia y Promoción.

Según la tabla 5, en las carreras de grado, la que tuvo mayor matrícula fue la Licenciatura en Informática Administrativa con 5,883 alumnos que equivalen al 7.4%. Está tan por encima de muchas, que su matrícula es mayor a la de las 55 carreras con menor matrícula. En segundo lugar, está la carrera de Contaduría Pública y Finanzas con 5,531 (6.9%) y en tercer lugar Administración y Generación de Empresas la carrera de con 5,001 (6.3%).

Tabla 6. Carreras de grado de la UNAH con la menor matrícula en año 2024

Posición	Carrera	Matrícula	Porcentaje
1	Acuicultura / Arte	1	0.001
2	Administración de Empresas	2	0.003
3	Máquinas y Herramientas de Control Numérico Computarizado	16	0.02
4	Geología	17	0.021
5	Meteorología	19	0.024
6	Operaciones de Vuelo	21	0.026
7	Fonoaudiología	37	0.046
8	Antropología	51	0.064
9	Metalurgia	55	0.069
10	Sistemas de la Información Geográfica con énfasis en Catastro	56	0.070

Fuente: Elaborado por la Dirección de Estadísticas-SEDI con datos de la Dirección de Ingreso, Permanencia y Promoción.

En la tabla 6. destacan como las carreras de grado con menor matrícula el técnico universitario en Acuicultura y la licenciatura de Arte con 1 alumno cada uno. Estas carreras equivalen a 0.003% de la matrícula, por lo cual es mínima su proporción del total. 5 de estos 10 lugares con menor matrícula pertenecen a los Técnicos Universitarios.

Tabla 7. Carreras de posgrado de la UNAH con la mayor matrícula en el año 2024

Posición	Carrera	Matrícula	Porcentaje
1	Formulación, Gestión y Evaluación de Proyectos	172	12.9
2	Administración de Empresas	78	5.8
3	Medicina Interna	55	4.1
4	Pediatría	50	3.7
5	Ginecología y Obstetricia	49	3.7
6	Enfermería	48	3.6
7	Derecho Penal y Procesal Penal	40	3.0
8	Anestesiología, Reanimación y Dolor	37	2.8
9	Ortopedia y Traumatología / Ciencias Actuariales y Financieras	32	2.4
10	Estado y Políticas Públicas	31	2.3

Fuente: Elaborado por la Dirección de Estadísticas-SEDI con datos de la Dirección de Ingreso, Permanencia y Promoción.

Según la tabla 7, del total de los matriculados en las carreras de posgrado, la que tuvo mayor matrícula fue la maestría en Formulación, Gestión y Evaluación de Proyectos con 172 alumnos que equivalen al 12.9%. En segundo lugar, está la maestría en Administración de Empresas con 78 alumnos (5.8%) y en tercer lugar la maestría de Medicina Interna con 55 alumnos (4.1%).

Tabla 8. Carreras de posgrado de la UNAH con la menor matrícula en el año 2024.

Posición	Carrera	Matrícula	Porcentaje
1	Neonatología / Cardiología Pediátrica / Cuidados Intensivos Pediátricos	1	0.07
2	Nefrología Pediátrica / Medicina Legal y Forense	3	0.22
3	Anatomía Patológica	5	0.37
4	Neumología / Cirugía Plástica y Reconstructiva / Oncología Quirúrgica	6	0.45
5	Dermatología	7	0.52
6	Otorrinolaringología	8	0.60
7	Neurocirugía / Cirugía Pediátrica / Oftalmología	9	0.67
8	Demografía y Desarrollo	11	0.82
9	Neurología	12	0.90

10	Gestión de Riesgo y Manejo de Desastres / Psiquiatría / Medicina Física y de Rehabilitación	13	0.97
----	---	----	------

Fuente: Elaborado por la Dirección de Estadísticas-SEDI con datos de la Dirección de Ingreso, Permanencia y Promoción.

Para finalizar, en la tabla 8 destacan como las carreras de posgrado con menor matrícula son las Subespecialidades de Neonatología, Cardiología Pediátrica y Cuidados Intensivos Pediátricos con 1 alumno cada una que representan el 0.07% de la matrícula del nivel de posgrado.

3. Graduados

En el año 2024 la UNAH entregó a la sociedad hondureña un total de 10,154 nuevos profesionales. Para este año la cantidad de mujeres graduadas superó 3,234 (31.85 %) a la de hombres, siendo 3,460 hombres y 6,694 mujeres, equivalente al 34 % y 66 % respectivamente.

Según el nivel académico los graduados de grado ascendieron a 9,768 (96.20%) y de posgrado a 386 (3.80%). De acuerdo al grado académico, las carreras de grado graduaron 506 nuevos profesionales de técnico universitario y 9,262 de licenciatura. A nivel de posgrado se graduaron 221 (57.25%) en el grado de especialidad ,144 (37.31%) en el grado de sub-especialidad médica 3 (0.78%) ,18 en el grado de Doctorado correspondiente a (4.66 %). Según la modalidad de estudio hubo 9,360 (92.18%) titulados en la modalidad presencial y 794 (7.82%) en la modalidad a distancia, de los últimos el 89% fue en el tipo semi presencial y 11 % virtual. Para ilustrar los graduados de la modalidad presencial según los centros universitarios, se presenta la ilustración 2 .

Ilustración 2. Graduados de la modalidad presencial de la UNAH en el año 2024 según centros universitarios



Fuente: Elaborado por la Dirección de Estadísticas-SEDI con datos de Secretaría General.

En la figura anterior se puede observar que, en la modalidad presencial, Ciudad Universitaria fue el centro que entregó el mayor número de graduados, siendo este de 6,102 profesionales, representando un 65 % del total. A pesar de que en UNAH campus Cortes se graduó una cantidad bastante inferior a la de Ciudad Universitaria, es el segundo centro universitario en cuanto a la proporción de graduados, con 2,018 equivalente al 22 %, mientras que el 13 % restante de la modalidad presencial está distribuido en los demás centros universitarios, siendo los que presentan el menor número de graduados los de UNAH Campus Yoro 71 (0.76 %) UNAH Instituto Superior tecnológico de Tela el 14 (0.15 %) respectivamente.

Como se mencionó anteriormente, la modalidad a distancia en el tipo de enseñanza semi presencial tiene sus propios centros de aprendizaje (ver tabla 9), en los que mayor cantidad de graduados se distribuyó en Los cuatro Centros del Sistema Educativo que concentraron el 63.9 % del total de graduados en esta modalidad; estos fueron Tegucigalpa con 18.2%, Siguatepeque con 17.6 %, Choluteca con 16.3 % y El progreso 11.8 %. Los CRAED´S con menor porcentaje de graduados fueron Tocoa y El Paraíso con 8.5 % y 5.4 % respectivamente.

Tabla 9. Graduados de la modalidad UNAH Educación a distancia en al año 2024

UNAH EDUCACIÓN A DISTANCIA	CANTIDAD DE GRADUADOS	PORCENTAJE
Tegucigalpa	128	18.2
Siguatepeque	124	17.6
Choluteca	115	16.3
El Progreso	83	11.8
Juticalpa	81	11.4
La Entrada Copan	76	10.8
Tocoa	60	8.5
El Paraíso	38	5.4
Total	705	100

Fuente: Elaborado por la Dirección de Estadísticas-SEDI con datos de Secretaría General.

Continuando con la modalidad a distancia en el tipo de enseñanza virtual, hubo 89 graduados, UNAH educación Virtual Choloma tituló 41 graduados (46%), UNAH Educación Virtual Puerto Cortes tuvo 36 (40%) y UNAH Educación Virtual Ocotepeque tuvo 9 (10%) graduados, en la enseñanza virtual estos tres telecentros titularon el 96 %. Al agrupar los graduados por

facultades (ver gráfico 7) se observa que Ciencias Económicas tuvo mayor número de graduados con 3,043 (30 %) seguida de Ciencias Médicas con 1,952 (19 %) y Humanidades y Artes con 1062 (10%); estas tres facultades representan el 59% del total de graduados. Por otra parte, las facultades con menor número de graduados son Ciencias Espaciales con 16 (0.2 %) Química y Farmacia con 179 (2 %). La facultad de Ciencias graduó 334 profesionales (3 %).

Gráfico 7. Graduados de la UNAH del año 2024 según Facultades

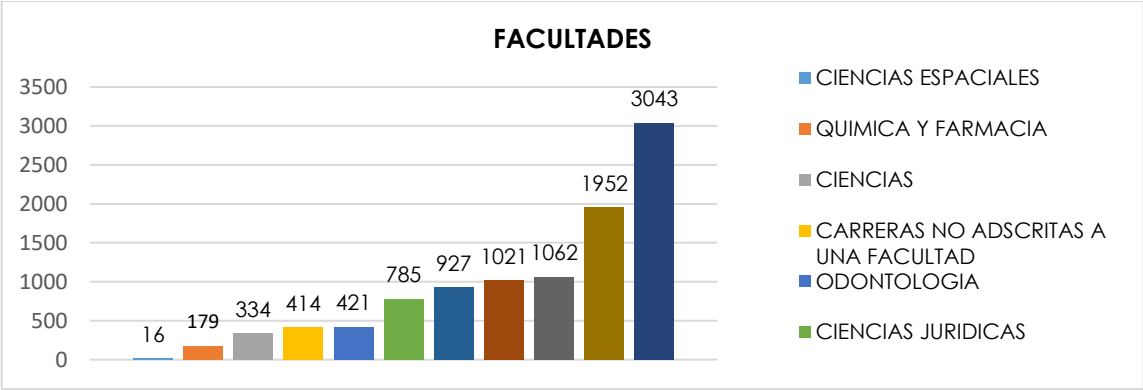

Fuente: Elaborado por la Dirección de Estadísticas-SEDI con datos de Secretaría General

En cada una de las facultades, la proporción de mujeres graduadas supera a la de los hombres, con excepción de dos facultades, la facultad de Ingeniería (67 %) y Ciencias Espaciales (56%) en la que los hombres representaron el respectivamente del total de los graduados (ver tabla 10).

TABLA 10. Graduados de la UNAH del año 2024 por Facultades según sexo

Facultades	Hombres	Porcentaje	Mujer	Porcentaje
Humanidades y Artes	256	24.11	806	75.89
Ciencias Sociales	229	24.70	698	75.30
Ciencias	122	36.53	212	63.47
Ciencias Económicas	1,158	38.05	1,885	61.95
Ciencias Jurídicas	310	39.49	475	60.51
Ciencias Médicas	352	18.03	1600	81.97
Ciencias Química y Farmacia	43	24.02	136	75.98
Ingeniería	684	66.99	337	33.01
Ciencias Espaciales	9	56.25	7	43.75
Odontología	123	29.22	298	70.78
Carreras no Adscritas a una Facultad	174	42.03	240	57.97

Fuente: Elaborado por la Dirección de Estadísticas-SEDI con datos de Secretaría General

Por otra parte, como se muestra en el gráfico 8, el área de conocimiento que tituló el mayor número profesionales tanto en la modalidad presencial como distancia fue Biológica y la Salud con 2,830 (28%) graduados, seguida del área de Ciencias Sociales con 2740 (27%) y Ecónomo Administrativa con 2,707 (27%); de estas tres áreas se obtuvo el 82 % de los graduados en el año 2024.

Gráfico 8. Graduados de la UNAH en el año 2024 según áreas de conocimiento

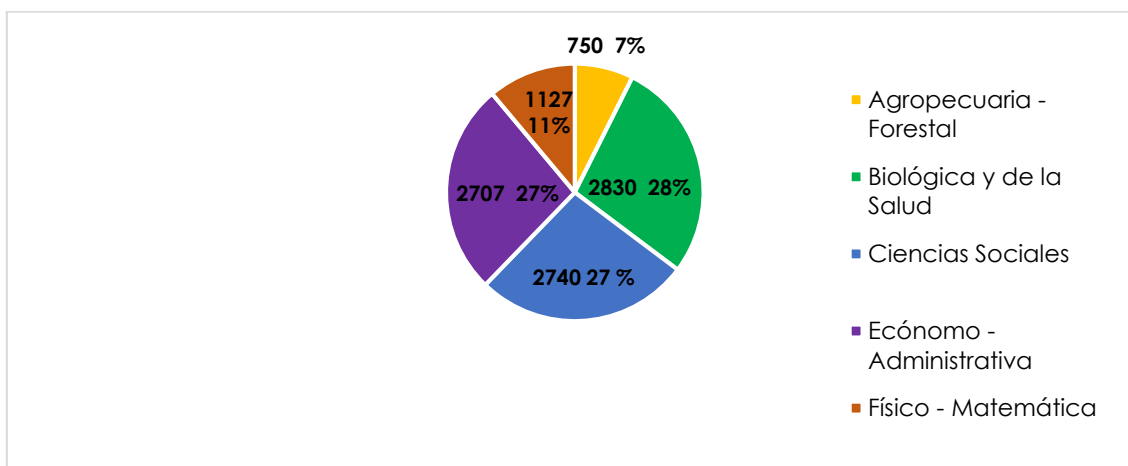

Fuente: Elaborado por la Dirección de Estadísticas-SEDI con datos de Secretaría General

Analizando los graduados por nivel académico como se observa en el gráfico 9, para las carreras de grado en el año 2024 hubo una media de 160 graduados. La distribución de dichos graduados mostró una elevada concentración de carreras que gradúan menos de doscientos profesionales, en contraste con una menor cantidad de carreras que gradúan más de doscientos (curtosis = 3.02, asimetría = 1.74).

Gráfico 9. Distribución de los graduados de las carreras de grado y posgrado de la UNAH en el año 2024

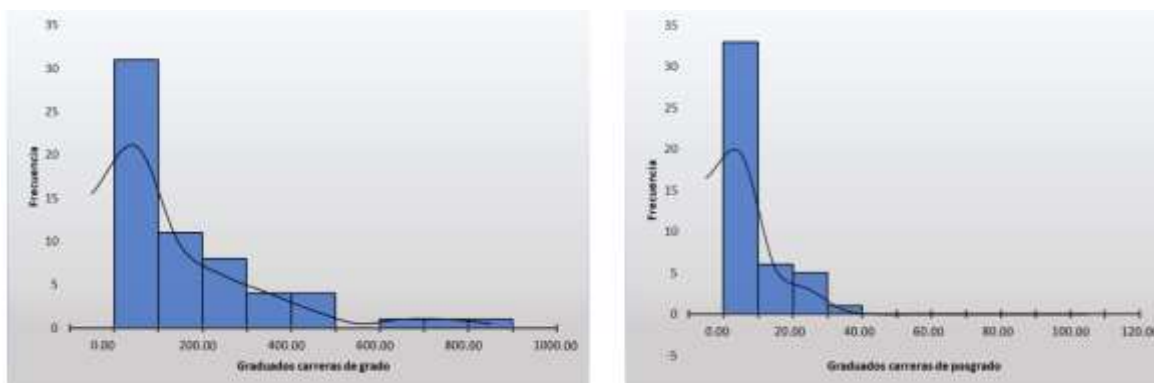

Fuente: Elaborado por la Dirección de Estadísticas-SEDI con datos de Secretaría General

El mismo comportamiento se muestra en las carreras de posgrado, con una curtosis de 1.65 y una asimetría de 1.59, existiendo una mayor cantidad de carreras que gradúan más de diez profesionales; con una media de 9 graduados en el año. Para el año 2024 el 69 % de las carreras en los niveles de grado titularon menos de doscientos profesionales, el restante 31 % titularon más de doscientos profesionales, en este año ninguna carrera supero los mil graduados, sin embargo, la carrera de Enfermería tuvo 806 en este año.

En el gráfico siguiente se puede observar lo anterior según el nivel académico, donde 42 carreras de grado tienen la mayor concentración de graduados en un rango de uno a doscientos, equivalente al 69 % y en las carreras de posgrado la mayor concentración de graduados se da en el rango de uno a veinte con 39 carreras (87%). Ambas superan en gran medida al siguiente rango de graduados.

Gráfico 10. Carreras de grado y posgrado de la UNAH en el año 2024 según rangos de graduados

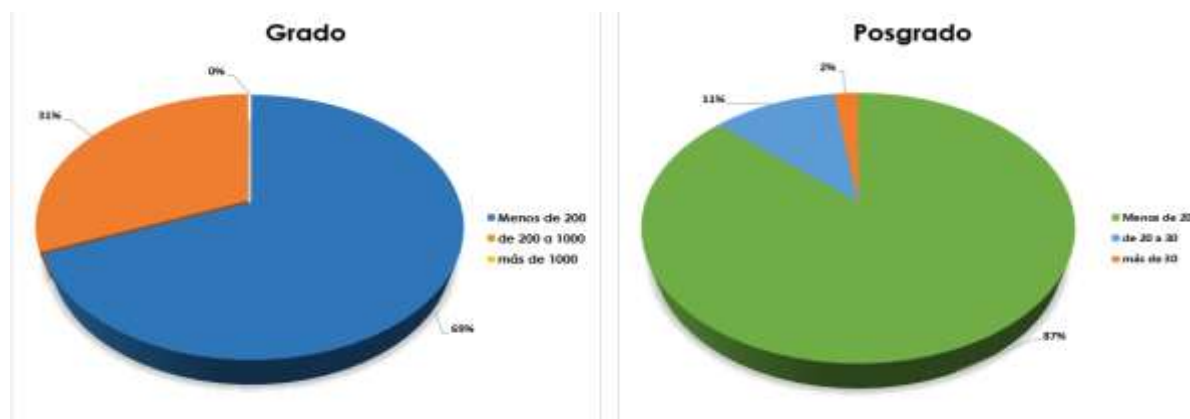

Fuente: Elaborado por la Dirección de Estadísticas-SEDI con datos de Secretaría General

Siguiendo con el análisis de los graduados por carrera, se muestra en la tabla 11. las carreras de grado y posgrado que entregaron el mayor número de nuevos profesionales en el año 2024. Para las carreras de grado se observa que Enfermería ocupó el primer lugar representando el 8%, seguida por Derecho 8 %. En el nivel de posgrado la especialidad de Pediatría con un 9.3 %, en segundo lugar maestría Administración de Empresas 7.8 % y tercer lugar se encuentran Ginecología y Obstetricia con 7.5 % respectivamente.

Tabla 11. Carreras de grado y posgrado de la UNAH con la mayor cantidad de graduados en año 2024

Posición	Carrera de Grado	Graduados	Porcentaje
1)	Enfermería	806	8.3
2)	Derecho	770	7.9
3)	Pedagogía y Ciencias de la Educación	688	7.0
4)	Contaduría Publica Y Finanzas	483	4.9
5)	Administración y Generación de Empresas	447	4.6
6)	Nutrición	436	4.5
7)	Odontología	421	4.3
8)	Informática Administrativa	389	4.0
9)	Psicología	376	3.8
10)	Administración de Empresas Agropecuarias	336	3.4

Posición	Carrera de Posgrado	Graduados	Porcentaje
1)	Pediatría	36	9.3
2)	Administración de Empresas	30	7.8
3)	Ginecología Y Obstetricia	29	7.5
4)	Medicina Interna	28	7.3
5)	Enfermería	27	7.0

Fuente: Elaborado por la Dirección de Estadísticas-SEDI con datos de Secretaría General

En contraste con los datos anteriores, las carreras de grado que presentaron el menor número de graduados fueron Antropología, Astronomía y Astrofísica y Educación social con 1 estudiante graduado (0.01 %) seguida de Metalurgia con 2 graduados (0.02%). Por otra parte, de los cuarenta y cinco posgrados que graduaron en el 2024, veinte y cuatro titularon entre uno y cinco profesionales equivalente al 16% de los graduados de posgrado

Tabla 12. Carreras de grado y posgrado de la UNAH con la menor cantidad de graduados en año 2024

Posición	Carrera de Grado	Graduados	Porcentaje
1)	Antropología / Astronomía y Astrofísica Educación Social	1	0.01
2)	Metalurgia	2	0.02
3)	Ingeniería Forestal	3	0.03
4)	Meteorología	4	0.04
5)	Ciencia Y tecnología de la Información / Física	7	0.07
6)	Sistemas de Información Geográfica	8	0.08
7)	Filosofía	9	0.09
8)	Historia	11	0.11
9)	Música	12	0.12
10)	Tecnología de Alimentos	13	0.13
Posición	Carrera de Posgrado	Graduados	Porcentaje
1)	Anatomía Patológica/Derecho Marítimo Y Gestión Portuaria/Estado y políticas Publicas/Oncología Quirurquica	1	0.26
2	Botánica/ Dermatología/ Didáctica de Lenguas y Culturas extranjeras/Medicina legal Y Forense / Neurocirugía / Otorrinolaringología Psicometría y Evaluación Educativa/Psiquiatría	2	0.52
3	Ciencias del Desarrollo Humano /Cirugía Plástica Reconstructiva Derecho Penal /Física / Gestión de la Salud seguridad y ambiente en el Trabajo / Historia Social y Cultural /Metodología de la investigación Económica y Social /Neurología		0.78
4	Matemáticas/ Radiología e imágenes médicas		1.04

Fuente: Elaborado por la Dirección de Estadísticas-SEDI con datos de Secretaría General

4. Recursos humanos

El recurso humano en la institución está conformado por el personal docente, administrativo y de servicio, para este año se contabilizaron 7,536 empleados, distribuidos de la siguiente manera: personal docente con 4,119 que representa el 55%, personal administrativo con 2,291 empleados que representa un 30% y personal de servicio con 1,126 empleados que representa un 15%.

El personal docente en este año fue integrado por 2,234 hombres y 1,885 mujeres. Sobre la dedicación, 3,437 estuvieron a tiempo completo y 361 por hora, también se incluye los tutores SED que ascienden a 321 docentes. Según el grado académico tenemos 1 con Bachillerato Universitario, 5 técnico universitario, 1952 con licenciatura, 63 doctores en medicina y cirugía, 1,704 con maestría, 135 con especialidad, 19 con subespecialidad y 240 con doctorado. De estos grados académicos 3,652 fueron obtenidos en Honduras y 467 en el extranjero. Sobre la nacionalidad de los docentes, 4,079 son hondureños y 40 son extranjeros. En las modalidades de estudio hubo 3,798 en la modalidad presencial y 321 en la modalidad a distancia.

Al organizar los docentes según centros universitarios (ver tabla 13) se puede mencionar a Ciudad Universitaria como la sede principal, que presenta la mayor cantidad de docentes con el 57%, seguido de UNAH-Campus Cortés con el 18%. En el otro extremo, con la menor cantidad de docentes están en el Campus Yoro con el 0.90% y el Instituto tecnológico superior de Tela con el 0.49%.

Tabla 13. Docentes de la UNAH en el año 2024 por Campus universitarios

Centro universitario	Cantidad de docentes	Porcentaje de docentes
Ciudad Universitaria	2,342	56.86
UNAH Campus Cortés	738	17.92
UNAH Campus Atlántida	166	4.03
UNAH Campus Copán	97	2.35
UNAH Campus Comayagua	130	3.16

UNAH Campus Choluteca	91	2.21
UNAH Campus Olancho	87	2.11
UNAH Campus Yoro	38	0.90
UNAH Campus El Paraíso	89	2.18
UNAH Instituto Tecnológico Superior de Tela	20	0.49
UNAH Educación a Distancia	321	7.79
Total	4,119	100.00

Fuente: Elaborado por la Dirección de Estadísticas - SEDI con datos de la Secretaría Ejecutiva de Desarrollo de Personal

En el personal administrativo, hubo 936 (41%) hombres y 1,355 (59%) mujeres. Para ilustrar la distribución de estos empleados por centros universitarios se presenta la tabla 14. en esta se observa que Ciudad Universitaria presenta la mayor proporción con 80.66%, seguido de UNAH-Campus Cortés con el 6.33%. Por otro lado, se observa el Campus Yoro, el que tiene menor proporción con 0.92% seguido por Instituto tecnológico superior de Tela con el 0.44%.

Tabla 14. Personal administrativo de la UNAH en el año 2024 por Campus según Sexo

Centro universitario	Total		Sexo			
	Cantidad	Porcentaje	Hombres		Mujeres	
			Cantidad	Porcentaje	Cantidad	Porcentaje
Ciudad Universitaria	1,848	80.66	768	82.05	1,080	79.70
UNAH Campus Cortés	145	6.33	56	5.98	89	6.57
UNAH Campus Atlántida	90	3.93	41	4.38	49	3.62
UNAH Campus Copán	34	1.48	12	1.28	22	1.62
UNAH Campus Comayagua	39	1.70	11	1.18	28	2.07
UNAH Campus Choluteca	36	1.57	12	1.28	24	1.77
UNAH Campus Olancho	41	1.79	16	1.71	25	1.84
UNAH Campus Yoro	21	0.92	8	0.85	13	0.96
UNAH Campus El Paraíso	27	1.18	9	0.96	18	1.33
UNAH Instituto Tecnológico Superior de Tela	10	0.44	3	0.33	7	0.52
Total	2,291	100.00	936	100.00	1,355	100.00

Fuente: Elaborado por la Dirección de Estadísticas - SEDI con datos de la Secretaría Ejecutiva De Desarrollo de personal

Sobre el personal de servicio, se presenta la tabla 15. que resume sus estadísticas por centro universitario según sexo. En esta se observa que, de

un total de 1,126 empleados de servicio, entre los que se incluyen a los aseadores, vigilantes, conductores, encargados de mantenimiento a áreas verdes y otros; 597 empleados son hombres que representan un 53% y 529 son mujeres que representan un 47%.

En relación con los Campus universitarios, el que tiene mayor proporción de empleados es Ciudad Universitaria con 62%, seguido por UNAH Campus Cortés con 13%. Hay una gran diferencia entre Ciudad Universitaria y el resto de los campus, pues este concentra más de la mitad de los empleados de esta categoría. En el otro extremo, con la menor proporción, se ubican el centro UNAH Campus El Paraíso 1.33% y el Instituto tecnológico superior de Tela con 0.35%.

Tabla 15. Personal de servicio de la UNAH en el año 2024 por Campus según Sexo

Centro Universitario	Total		Sexo			
	Cantidad	Porcentaje	Hombres		Mujeres	
			Cantidad	Porcentaje	Cantidad	Porcentaje
Ciudad Universitaria	697	61.90	325	54.44	372	70.32
UNAH Campus Cortés	142	12.61	79	13.23	63	11.91
UNAH Campus Atlántida	130	11.55	100	16.75	30	5.68
UNAH Campus Copán	26	2.31	17	2.85	9	1.70
UNAH Campus Comayagua	33	2.93	19	3.18	14	2.65
UNAH Campus Choluteca	19	1.69	10	1.67	9	1.70
UNAH Campus Olancho	32	2.84	16	2.68	16	3.02
UNAH Campus Yoro	28	2.49	20	3.35	8	1.51
UNAH Campus El Paraíso	15	1.33	9	1.51	6	1.13
UNAH Instituto Tecnológico Superior de Tela	4	0.35	2	0.34	2	0.38
Total	1,126	100.00	597	100.00	529	100.00

Fuente: Elaborado por la Dirección de Estadísticas - SEDI con datos de la Secretaría Ejecutiva de Desarrollo de Personal

5. Finanzas

Como descripción principal de las finanzas se presenta la tabla 16. que incluye los ingresos y egresos de la UNAH en el período 2020 – 2024. En esta destaca que el total de ingresos de todas las fuentes de financiamiento para el año 2024 fue de L. 6,496,687,914.73 En el período 2020 – 2024, estos ingresos incrementaron en 7.05%. Los egresos del 2024 fueron L. 5,731,304,324.41 y en el período mencionado estos egresos aumentaron en 10.42%.

Tabla 16. Ingresos y egresos de la UNAH en el período 2020 – 2024 (en Lempiras)

Año	INGRESOS			EGRESOS			Diferencia En El Gasto
	MONTO	INCREMENTO ANUAL	%	MONTO	INCREMENTO ANUAL	%	
		ABSOLUTO			ABSOLUTO		
2020	4,946,522,067.00			3,855,928,522.96			1,090,593,544.04
2021	4,966,210,886.00	19,688,819.00	0.40	4,779,850,352.94	923,921,829.98	23.96	186,360,533.06
2022	5,155,799,701.00	189,588,815.00	3.82	4,800,060,896.57	20,210,543.63	0.42	355,738,804.43
2023	5,762,419,246.55	606,619,545.55	11.77	5,331,380,965.70	531,320,069.13	11.07	431,038,280.85
2024	6,496,687,914.73	734,268,668.18	12.74	5,731,304,324.41	399,923,358.71	7.50	765,383,590.32
INC. %	7.05			10.42			

Fuente: Elaborado por la Dirección de Estadísticas – SEDI con datos del Departamento de Contabilidad

Como dato adicional, se muestra en la tabla 17. la relación presupuesto ejecutado por alumno en el período 2020–2024. Se toma en cuenta la matrícula anual considerando que es un lapso de tiempo estándar para conocer el desempeño institucional; en la tabla 17 se ingresa dicho dato de la matrícula anual a nivel de grado para relacionarlo con el presupuesto ejecutado en el año y tener un dato que ilustre de manera general el costo por alumno en que incurrió la institución.

Específicamente para el año 2024 este monto fue de L. 74,821.21 y para el período mencionado hubo un incremento de 13.04%. En dólares estadounidenses, para este mismo año, el costo por alumno fue de US \$ 3,002.03 registrándose en el período, un aumento del gasto por alumno en 12.84%.

Tabla 17. Relación presupuesto ejecutado por alumno en la UNAH en el período 2020 – 2024

Año	Matrícula	Presupuesto Ejecutado (L)	Relación Presupuesto por Alumno	
			(L)	(\$ US)
2020	84,134	3,855,928,522.96	45,830.80	1,851.44
2021	78,126	4,779,850,352.94	61,181.30	2,529.74
2022	79,745	4,800,060,896.57	60,192.63	2,443.17
2023	83,607	5,331,380,965.70	63,767.16	2,579.09
2024	76,600	5,731,304,324.41	74,821.21	3,002.03
Inc. Del período	- 2.32	10.42	13.04	12.84

Fuente: Elaborado por la Dirección de Estadísticas – SEDI con datos del Departamento de Contabilidad.

6. Sistema bibliotecario

El Sistema Bibliotecario de la UNAH cuenta con la Biblioteca Central ubicada en Ciudad Universitaria, la Biblioteca Médica ubicada en la Facultad de Ciencias Médicas y en los Centros Universitarios Regionales se han creado pequeñas bibliotecas para atender a los usuarios locales a través de sus diferentes colecciones.

La Biblioteca Central de la UNAH ofrece a la comunidad universitaria acceso a publicaciones periódicas y seriadas en formato impreso y electrónico, internet, búsquedas bibliográficas, educación a usuarios, servicios de referencia y préstamos interno-externo de material bibliográfico, servicios que se dan a través de sus diferentes colecciones, entre las que se encuentran la colección general, colección hondureña, la colección de reserva, la colección de referencia, la colección de procesos técnicos y la colección de organismos internacionales. También cuenta con la biblioteca virtual referente solo a temas académicos, usando el formato digital.

En la tabla 18 se presentan los servicios que el sistema bibliotecario brindó durante el año 2024. El servicio que más se prestó fueron los de resúmenes /paginas visualizadas de bases de datos en línea con 155,770 suscripciones

electrónicas y como dato menor de servicio se reflejan en los préstamos con 4,990 publicaciones periódicas impresas.

Tabla 18. Servicios prestados por el Sistema Bibliotecario de la UNAH en el año 2024 por tipos de servicio y material

Servicios prestados	Tipo de material	Cantidad
Préstamos	Publicaciones monográficas impresas	10,116
	Publicaciones periódicas impresas	4,990
Sesiones por usuarios únicos	Suscripciones electrónicas	14,392
Lecturas en línea	Suscripciones electrónicas	11,903
Resúmenes /páginas visualizadas de bases de datos en línea	Suscripciones publicaciones periódicas electrónicas	155,770
Descarga textos completos de bases de datos en línea	Suscripciones publicaciones periódicas electrónicas	S/D
Libros de textos completo descargados	Suscripciones libros electrónicos	S/D
Solvencias de bibliotecas	Emitidas y entregadas	6,512
Membresía de usuario	Activadas	6,413

Fuente: Elaborado por la Dirección de Estadística - SEDI con datos del Sistema Bibliotecario de la Dirección Ejecutiva de Gestión de Tecnología (DEGT).

7. Programas de Desarrollo Estudiantil

La Vicerrectoría de Orientación y Asuntos Estudiantiles (VOAE) a través de sus diferentes programas de desarrollo estudiantil ofrece a los estudiantes varios servicios, los cuales se organizan de forma general en préstamos, becas, orientación psicopedagógica, programa de salud preventiva y programas asistenciales. Este año se realizó 102,230 atenciones, de los cuales se entregaron 1,584 becas internas, en el servicio de Programa Psicopedagógico fue de 31,208; en el Programa Salud preventiva fue de 7,533 y en el Programa Asistenciales la cantidad es de 60,017 y en otros servicios refleja la cantidad de 1,888 estudiantes atendidos. Para más detalles, a continuación, se presenta la tabla 19.

Tabla 19. Atención a estudiantes en los Programas de Desarrollo Estudiantil de la UNAH en el año 2024

Becas	Número de estudiantes
Becas Internas	1,584
Programa	Número de estudiantes
Psicopedagógica	31,208
Talleres Psicopedagógicos (Webinarios)	1390
Programa acompañamiento psicopedagógico educativo a estudiantes readmitidos	310
Estudiantes readmitidos	1,836
Estudiantes con matrícula Excepcional que recibieron tutoría de VOAE	545
Salud mental	990
Profesional	3,397
Jornadas Orientación Profesional	573
Jornadas de Inducción	2,824
Académica	8,253
Curso "Introducción a la Vida Universitaria"	8,253
Vocacional	14,487
Feria Vocacional	12,677
Orientación Vocacional a Institutos de educación media	1810
Programa de Salud Preventiva	7,533
Exámenes Físicos	5,046
Exámenes detectores de enfermedades sexuales	58
Charlas sobre educación en salud	2,429
Programas asistenciales	60,017
Servicios médicos	19,711
Servicios de enfermería	22,017
Servicios de farmacia	9,313
Servicios de laboratorio	3,652
Servicios odontológicos	5,324
Otros Servicios	1,888
Fisioterapia	1,295
Nutrición	593

Fuente: Elaborado por la Dirección de Estadísticas - SEDI con datos de la Vicerrectoría de Orientación y Asuntos Estudiantiles

8. Glosario

Área del conocimiento: Asociación de varios campos del conocimiento, afines en una sola acción académica o administrativa.

Asimetría: Es un coeficiente que sirve para evaluar si la distribución de los datos se aproxima a una distribución normal. Si la distribución de la variable es simétrica, su valor será igual a cero; valores mayores a cero indican que las desviaciones de la media son mayores más para los valores superiores a la media que para los valores inferiores (mayor sesgo a la derecha); los valores menores que cero indican que las desviaciones de la media son más altos para los valores inferiores a la media que para los valores superiores (mayor sesgo a la izquierda).

Becas internas: Becas de grado que otorga la institución a los estudiantes universitarios, previo cumplimiento de los requisitos establecidos en el reglamento respectivo.

Becas externas: Becas que otorga la Institución al personal docente y administrativo, con fines de formación y actualización en el campo académico-científico que demanda el desarrollo del departamento.

Carrera: Es un conjunto de actividades académicas de carácter teórico práctico reguladas por un plan de estudios, para la formación profesional integral del estudiante en un campo específico del conocimiento, las artes o el deporte. Cualquier carrera universitaria puede tener varios pregrados, un grado con distintas orientaciones y varios posgrados.

Centros de Recursos de Aprendizaje en Educación a Distancia (CRAED): Son espacios de atención a los estudiantes, donde se brinda apoyo académico y administrativo empleando recursos combinados y articulados con los

Centros Regionales Universitarios más cercanos, para impulsar el desarrollo de esta modalidad.

Centro Universitario: Es la unidad académico-administrativa de la UNAH, que integra varios campos del conocimiento sobre un tema específico de la realidad, orientado a contribuir a la solución de los problemas nacionales por medio de estudios inter, multi y transdisciplinarios.

Centros Regionales Universitarios: Es la unidad académico-administrativa que responde a las necesidades de desconcentración geográfica y potenciación de los recursos particulares de cada región, desarrolla a nivel superior campos del conocimiento de las ciencias básicas y de las distintas áreas del conocimiento que estructura y divide en uno o varios planes de estudio que conforman una o varias carreras para la formación profesional de los estudiantes a nivel de pre y posgrado.

El centro regional universitario se organiza en escuelas, departamentos académicos e institutos que realizan las funciones de docencia a las carreras, tanto de las ciencias básicas como del resto de asignaturas, generan investigación, vinculan a los centros con la sociedad y realizan gestión académica.

Convenio: Alumnos inscritos en asignaturas o carreras, conforme a acuerdos suscritos entre la UNAH y otras instituciones.

Curtosis: Es una medida de la concentración de los valores de la distribución en torno a la media. Si la variable sigue una distribución normal, su valor será igual a cero (mesocúrtica); valores mayores a cero indicarán que la distribución tiende a concentrarse en torno a la media más que en una distribución normal (leptocúrtica); los valores menores a cero indicarán que tiende a dispersarse más (platicúrtica).

Departamento: Es la unidad académica básica y fundamental de la universidad que agrupa a una comunidad de docentes especializados, en un campo determinado del conocimiento, que trabajan organizadamente en equipo en la docencia, la investigación, la vinculación con la sociedad, la asesoría y la gestión académica.

Desviación estándar: Describe cómo las puntuaciones de una variable intervalo/razón u ordinal se extienden a lo largo de la distribución en relación con la puntuación media, indicando qué tan lejos está dicha puntuación de la media. Su valor será más alto en la medida en que sea más elevada la dispersión de las puntuaciones alrededor de la media aritmética.

Doctorado: Son estudios del más alto nivel académico profesional, fundamentados en la investigación y caracterizados por la realización de un trabajo original e individual, bajo la estrecha supervisión de un equipo que evalúa continuamente el desempeño del candidato. Habilitan para el ejercicio profesional, la investigación y la docencia del más alto nivel. Requiere de un mínimo de novecientas (900) horas académicas de cincuenta (50) minutos y requerirán de la presentación y aprobación de una tesis de grado.

Educación a distancia: Programa que atiende a los alumnos por sistema dirigido.

Egresos: Gastos monetarios reales (en lempiras) correspondientes a un período fiscal.

Especialidad: Son estudios que desarrollan capacidades específicas dentro de un campo profesional determinado. Tiene un mínimo de cuatrocientas cincuenta (450) horas académicas de cincuenta (50) minutos sobre la Licenciatura. Las especialidades médicas deberán tener un mínimo de mil trescientas cincuenta (1,350) horas de cincuenta (50) minutos.

Estudiante de la UNAH: Se consideran estudiantes universitarios, las personas legalmente inscritas con tal carácter ante la Dirección de Ingreso, Permanencia y Promoción de la UNAH que cumplan con los requisitos académicos y administrativos establecidos en la reglamentación institucional.

Estudiante de primer ingreso: Es el que se matricula por primera vez en la Universidad en una carrera específica.

Estudiante de reingreso: Es el que ha estado matriculado anteriormente en la Universidad.

Facultad: Unidad básica académico-administrativa que desarrolla determinadas áreas afines del conocimiento, que estructura y divide en uno o varios planes de estudio que conforman una o varias carreras para la formación profesional de los estudiantes. La facultad se organiza en Escuelas, Departamentos académicos, Carreras de pre y posgrado e institutos que realizan las funciones de docencia, generan investigación, vinculan a las facultades con la sociedad y realizan gestión académica.

Grado Académico: Expresa el valor académico de los conocimientos y habilidades adquiridas por el individuo para indicar la profundidad y aptitud de esos conocimientos y habilidades. Por tal se entiende los estudios de pre-grado y post-grado (licenciatura, Maestría y Doctorado) y las especialidades cuando sean homologables a alguno de estos grados. En caso contrario las especialidades serán consideradas en el capítulo de méritos como momento de la capacitación docente.

Grado asociado: Son estudios que habilitan por el ejercicio profesional y que se caracterizan por un mayor énfasis en la formación práctica.

Los contenidos básicos del Plan de Estudios, serán establecidos especialmente de acuerdo a las necesidades sociales de formación, detectadas en el campo de que se trate. Incluye a todas aquellas carreras a las que se ha llamado “CORTAS” dentro de ellas, se dan dos modalidades:

Las terminales y las no terminales. Las primeras están estructuradas de manera tal que no constituyen un peldaño para continuar estudios a nivel de grado. Las segundas constituyen salidas laterales de las carreras que conducen a un grado y son en los planes de estudio un peldaño para continuar estudios que conduzcan al grado. A los graduados de ambos tipos de carrera se les denomina Técnico Universitario. Tiene un mínimo de mil doscientas (1,200) horas académicas de cincuenta (50) minutos.

Graduado: Es el profesional que concluyó su plan de estudios y obtuvo el perfil académico profesional previsto, en virtud de los cual se le otorga una titulación correspondiente a un grado académico.

Ingresos: Ingresos monetarios reales (en lempiras) correspondientes de un período fiscal.

Instituto Tecnológico Superior: Es la unidad académico administrativa de la UNAH encargada de desarrollar los estudios generales e instrumentales a nivel regional y de las carreras tecnológicas necesarias para el desarrollo regional, con el título de tecnólogo superior en el área específica, con formación humanística, pensamiento crítico, inducido a la creatividad con ética y seguridad profesional. Los Institutos Tecnológicos pueden especializarse en temas prioritarios para el desarrollo de la región en la que se insertan

Licenciatura: Es el estudio que brinda conocimientos sobre una determinada ciencia, técnica o arte y que habilita para el ejercicio profesional. Tiene un mínimo de dos mil cuatrocientas (2,400) horas académicas de cincuenta (50) minutos, teniendo como referente los estándares internacionales de las diferentes carreras.

Maestría: Es un estudio que brinda conocimientos avanzados en el área de la ciencia, la técnica o el arte, que habilitan para el desempeño profesional especializado, la docencia y la investigación. Requiere un mínimo de seiscientos setenta y cinco (675) horas académicas de cincuenta (50) minutos. Las maestrías podrán ser profesionalizantes o académicas, estas últimas tendrán como requisito de graduación la presentación y aprobación de una tesis de grado. La condición de profesionalizante o académica deberá constar en el título expedido. Para el ingreso a maestría se deberá acreditar el grado de licenciatura.

Matrícula: Es el proceso mediante el cual el aspirante admitido adquiere su condición de estudiante de la UNAH, después de cumplir con los requisitos de admisión académicos y administrativos.

Matriculado: Alumno que cumple con los requisitos establecidos por la UNAH y está inscrito en una carrera determinada.

Media: Es el promedio aritmético de un conjunto de observaciones.

Modalidad de educación presencial: Es la que se desarrolla en una interacción cotidiana y directa de docentes y estudiantes, conducente a la obtención de los objetivos educativos planteados.

Modalidad Educación a Distancia: Es una modalidad educativa sustentada en ambientes de aprendizaje que trascienden espacio y tiempo, centrada en el estudiante, quien cuenta para el desarrollo de su aprendizaje autónomo y significativo con un modelo pedagógico pertinente con un acompañamiento permanente de manera sincrónica y asincrónica de un docente/tutor, con unos medios y mediaciones capaces de promover el aprendizaje individual y colaborativo y con estrategias que le permiten articular en el proceso la formación, la investigación y la vinculación universidad-sociedad. La Educación a Distancia puede ser con tutoría presencial a los centros, y virtual la cual se concibe cuando su práctica educativa se desarrolla exclusivamente en ambientes en línea.

Orientación: Es un proceso científico, continuo e integral que forma parte inherente del Sistema Educativo y que actúa como un factor humanizante y facilitador de comunicación y promoción dentro del mismo. Su función es promover el desarrollo o creación de recursos personales, institucionales y ambientales que serán utilizados racionalmente por el Centro educativo para lograr el desarrollo personal óptimo de los estudiantes.

Período Académico: El año académico podrá organizarse en cualquiera de las siguientes formas: a) En período, con un mínimo de treinta y dos (32) semanas de actividad académica. b) En período con un mínimo de dieciocho (18) semanas de actividad académica cada uno. c) En períodos, con un mínimo de quince (15) semanas de actividad académica cada una. ch) En períodos, con un mínimo de once (11) semanas de actividad académica cada uno. d) En períodos con un mínimo de nueve (9) semanas de actividad académica cada uno.

Posgrado: Estudios que se realizan en un nivel superior con mayor calidad y profundidad a la licenciatura o grado equivalente.

Presupuesto: Estimación de ingresos y egresos (en lempiras) requeridos para el funcionamiento institucional en el logro de los objetivos y metas trazadas para un período dado.

Profesor a tiempo completo: Docente que trabaja entre treinta y cinco (35) y treinta y ocho (38) horas semanalmente, de acuerdo a las necesidades de la unidad académica.

Profesor por hora: Docente que trabaja, a fin de cubrir las necesidades de una asignatura, hasta un máximo de seis (6) horas por semana.

Puestos Administrativos: Son los puestos que ofrecen asistencia a la dependencia asignada y que apoyan los procesos administrativos dados por los niveles superiores.

Puestos Directivos: Son los cargos que plantean políticas institucionales, planes, programas y proyectos que mejoren la calidad académica y administrativa de la UNAH. Consiguen resultados a través de otros de forma lejana, actúan en un plano estratégico y a nivel de políticas generales.

Puestos Ejecutivos: Son los puestos que regulan, ejecutan o desarrollan los procesos encomendados por los directivos de la organización. Consiguen resultados a través de otros de forma más o menos lejana, actúan en un plano estratégico y táctico a nivel de políticas o planes.

Puestos Técnicos Especializados: Aportan a la organización know-how (conjunto de conocimientos técnicos, experiencia o habilidades necesarios para el desempeño normal de un puesto con independencia de su forma de adquisición. Se miden a través de los siguientes sub-factores: Habilidades técnicas o especializadas: competencia requerida por la complejidad de la función o proceso, y que se concreta en procedimientos prácticos, técnicos, habilidades y experiencia. Habilidades de Relaciones Humanas: Competencia requerida para lograr resultados a través de otras personas subordinados o no, internos o externos a la organización. Habilidades gerenciales: competencia requerida por la amplitud de la gestión con la que el puesto se enfrenta para integrar y armonizar recursos, actividades, funciones, grupos y objetivos distintos) conocimiento y expertíz, actúan en un plano táctico-estratégico, de objetivos, proyectos y formación.

Tasa de Aprobación: Se define como la relación entre el número de asignaturas aprobadas y el total de asignaturas matriculadas por los estudiantes.

Tasa de Migración: Dentro de la misma institución se refiere a la cantidad de estudiantes que realizan un cambio de carrera.

Tasa de Reprobación: Se define como la relación entre el número de asignaturas reprobadas y el total de asignaturas matriculadas.

Telecentros: Se conciben como espacios tecnopedagógicos para hacer viable el acceso a la formación universitaria a distancia generada por las facultades y los Centros Regionales Universitarios, bajo el formato e - learning. En ellos, los estudiantes cuentan con asistencia técnica y pedagógica, equipos y conexión eficientes que les permiten el acceso a sus ambientes virtuales de aprendizaje, y con una oferta académica que aporta al desarrollo de las regiones.

Título Académico: De conformidad con el Art. 160 de la Constitución de la República de Honduras, es el documento legal otorgado por la Universidad Nacional Autónoma de Honduras y por los Centros privados o extranjeros, reconocido y registrado por la U.N.A.H. que acredita la calidad y denominación profesional y que certifica que una persona está en posesión de un grado académico.

Universidad: Centro de Educación Superior por antonomasia, es responsable de una pluralidad de áreas, campos y programas académicos. Esta universalidad permite la interdisciplinaridad que se requiere para el logro de sus más amplios objetivos. Las Universidades pueden tener un carácter relativamente especializado por el énfasis en una o más áreas afines.

9. Bibliografía

- República de Honduras. (1982). *Constitución de la República de Honduras*. Tegucigalpa: Guaymuras.
- Universidad Nacional Autónoma de Honduras. (2014). *Acerca de la UNAH*. Recuperado el 30 de Junio de 2016, de Universidad Nacional Autónoma de Honduras: <https://www.unah.edu.hn/acerca-de-la-unah/>
- Universidad Nacional Autónoma de Honduras. (2014). Serie de Publicaciones de la Reforma Universitaria No. 5. La Educación a Distancia en la UNAH. Tegucigalpa.
- Universidad Nacional Autónoma de Honduras. (2015). Serie de Publicaciones de la Reforma Universitaria No. 6. Normas Académicas de la Universidad Nacional Autónoma de Honduras. Tegucigalpa.

Anexos

Los anexos se presentan en un documento adicional titulado “Anexos del Anuario Estadístico N°54 / Año 2024, este contiene de forma detallada las estadísticas sobre la oferta educativa, matrícula, graduados y recurso humano. Estas estadísticas sirvieron de insumo para el contenido de este anuario.